

REFERAT Kommunalbestyrelsen d. 27-11-2025

Mødedato Torsdag d. 27. november 2025 kl. 18:00

Mødested kommunalbestyrelsessalen, Landemærket 26, Rønne

Mødedeltagere Bjarne Hartung Kirkegaard, Claus Larsen-Jensen, Gunna Møller, Heidi Burgedahl, Helle Munk Ravnborg, Jacob Trøst, Jonna Nielsen, Karen Lynn Jacobsen, Kirstine van Sabben, Laura Kofod, Linda Kofoed Persson, Maria Fromseier Kjærgaard, Mark Palmquist, Mikael Benzon, Morten Riis, Niclas Fick, René Danielsson, Sabine Nicoline Lyngberg, Sanne Friborg, Søren Schow, Torben Kofod Ager, Ralf Skovgaard, Eivind Madsen

Indholdsfortegnelse

Fraværende og bemærkninger til dagsordenen.....	3
Orientering om likviditeten pr. 30. september 2025.....	4
Endelig vedtagelse af planlægning for et sommerhusområde ved Hammersø.....	7
Nedlæggelse af Forfatterskolen på Kulturskolen.....	10
Forlængelse af strategiperioden for Bornholms Regionskommunes nuværende folkesundhedsstrategi.....	12
Orientering om myndighedshøring over udkast til tilladelse til etablering af elforsyningsnet på søtorv.....	14
Orientering om 2. myndighedshøring af miljøkonsekvensrapport og udkast til § 25 tilladelse.....	16
Orientering om myndighedshøring: Miljøvurdering af etablering af kabel til opkobling af vindenergi.....	18
Anlægsbevilling til salg af udhus på grund, Stampen Vej 1, nr. 2 - Onsbækkøbmanden.....	19
Anlægsbevilling til anlægstilskud til Nyt Bornholms Museum.....	21
Ændring af styrelsesvedtægten for Bornholms Regionskommune.....	27
Orientering fra formanden.....	32
Lukket: Lukket punkt: Samlet forsikringsudbud for Bornholms Regionskommune.....	33
Lukket: Lukket punkt: Salg af landbrugsjord til byudvikling.....	34
Lukket: Lukket punkt: Status på tvisten mellem BOFA og HCS.....	35
Lukket: Lukket punkt: Orientering om status for et selskab.....	36

Punkt 1: Fraværende og bemærkninger til dagsordenen

Fraværende

Eivind Madsen, Mark Palmquist, Mikael Benzon, Laura Kofod.

Bemærkninger til dagsordenen

Flemming Sorth deltog som suppleant for Mark Palmquist.

Runa Jensen deltog som suppleant for Mikael Benzon.

Helle Munk Ravnborg, Linda Kofoed Persson, Mikael Benzon, Torben Kofod Ager og Kirstine van Sabben bad om en vurdering af, hvorvidt de er inhabile under behandlingen af pkt. 16. De blev alle erklæret inhabile.

Punkt 2: Orientering om likviditeten pr. 30. september 2025

25/355

Sagsgang

Økonomi- og Klimaudvalget orienteres

Kommunalbestyrelsen orienteres.

Formål med sagen

Økonomi- og Klimaudvalget samt kommunalbestyrelsen får hvert kvartal en likviditetsoversigt over udviklingen i kassebeholdningen. Dette sker i henhold til bestemmelserne i Indenrigs- og Sundhedsministeriets, "Budget og regnskabssystem for kommuner" afsnit 7,3.

Den faktiske beholdning er pr. 30. september 2025 på 58,9 mio. kr., mens den gennemsnitlige beholdning over de seneste 365 dage er på 225,0 mio. kr.

Kommunens målsætning om, at den gennemsnitlige likviditet over 365 dage minimum skal være 75 mio. kr. er således opfyldt.

Der er udarbejdet en prognose for udviklingen i likviditeten i 2025. Prognosen viser, at den gennemsnitlige likviditet vil være stigende frem til medio 2025, hvorefter den forventes at falde igen.

Indstilling

Direktionen indstiller

- Likviditetsopgørelsen til orientering

Beslutning Økonomi- og Klimaudvalget den 12-11-2025

Orientering givet.

Beslutning Kommunalbestyrelsen den 27-11-2025

Orientering givet.

Sagsfremstilling

Likviditeten er opgjort pr. 30. september 2025, og der er vedlagt en oversigt (bilag 1), som viser den faktiske beholdning, den gennemsnitlige kassebeholdning over de seneste 365 dage og disponeringer. I bilaget fremgår ligeledes en specifikation af de tillægsbevillinger, som kommunalbestyrelsen har bevilget i 2025, som har en likviditetsmæssig betydning.

Likviditeten efter kassekreditreglen opgøres som gennemsnittet over de seneste 12 måneder af de daglige saldi på kommunens likvide konti, dvs. nettoindestående på bankkonti, kontant- og obligationsbeholdninger. Deponerede midler indgår ikke i likviditeten efter kassekreditreglen, som er det, der indberettes kvartalsvist til Indenrigs- og Sundhedsministeriet. Som det fremgår af bilag 1, udgør de deponerede midler 11,4 mio. kr. pr. 30. september 2025. Der deponeres vedrørende ejendomssalg og med det budgetterede overskud hos BOFA for 2 år, da overskud på det brugerfinansierede område ikke må finansiere skattefinansieret drift.

Den seneste udvikling siden 30. juni 2025

Den faktiske beholdning på 58,9 mio. kr. er faldet med 30,6 mio. kr. i forhold til sidste opgørelsen pr. 30. juni 2025. Når beholdningen opgøres ultimo måneden sker det på det tidspunkt, hvor den faktiske beholdning er lavest. Den gennemsnitlige beholdning for september måned er 233,9 mio. kr.

Nedenstående oversigt viser udviklingen i den daglige beholdning og den gennemsnitlige beholdning tilbage fra januar 2024 og frem.

Graf 1 Udviklingen i den daglige beholdning og den gennemsnitlige beholdning (inklusive deponeringer)

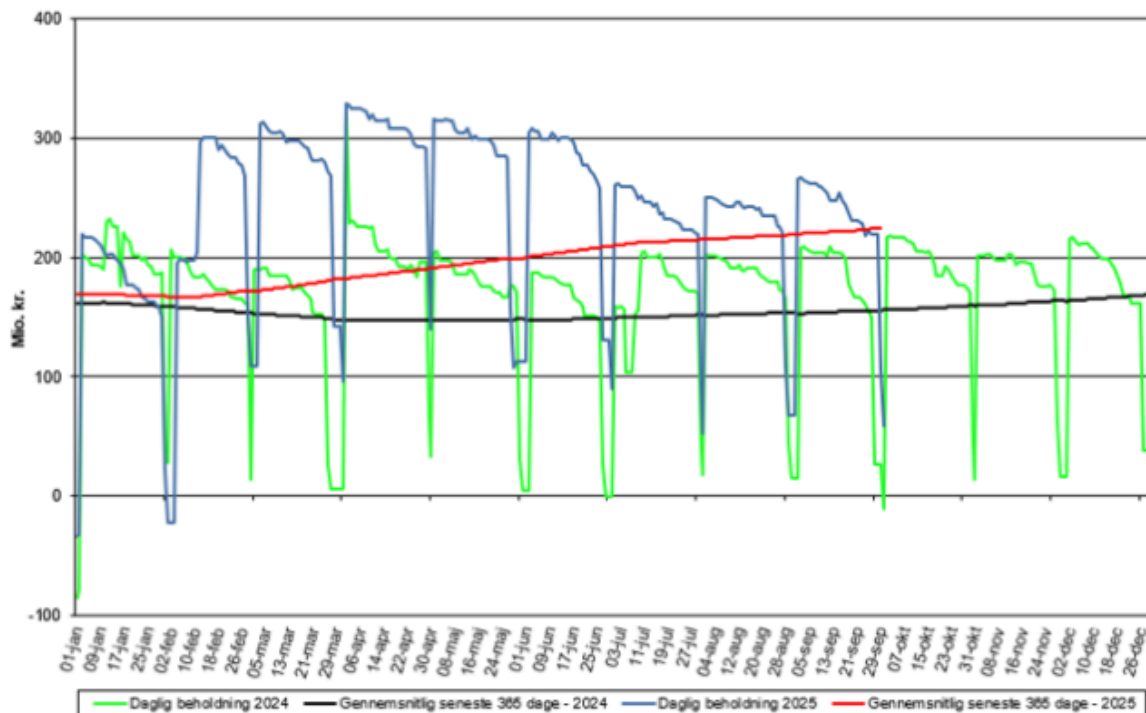

Den gennemsnitlige beholdning over de seneste 365 dage er på 225,0 mio. kr., hvilket opfylder kommunens målsætning om, at den gennemsnitlige likviditet over 365 dage som minimum skal være 75 mio. kr.

Gennemsnittet er steget med 16,6 mio. kr. i forhold til sidste opgørelse pr. 30. juni 2025.

Den gennemsnitlige kassebeholdning var stigende de sidste 8 måneder i 2024. I januar var udviklingen stagnerende, herefter stiger den relativt meget frem til juli og herefter svagt stigende, hvilket skyldes at den faktiske beholdning er større end beholdningen i 2024. Den større stigning fra februar skyldes primært at opkrævningen af ejendomsbidrag er omlagt fra 2 rater i januar og juli til 1 rate i februar.

Investeringspapirerne indgår i beholdningen med værdien pr. 1. januar 2025, og reguleres ikke løbende hen over året. Det betyder, at beholdningen ikke påvirkes af det negative eller positive afkast, der kan være fra Danske Invest.

Udviklingen i kassebeholdningen i 2025

Udviklingen i kassebeholdningen i 2025 bliver løbende påvirket af kassefinansierede tillægsbevillinger, mer-/mindreforbrug i året og anvendelse af overførsler fra tidligere år.

Med budget 2025 blev der vedtaget en kasseforøgelse på 2,4 mio. kr. Dertil kommer tillægsbevillinger der samlet set giver et træk på 10,5 mio. kr. fra kassen i 2025, fordelt med 15,8 mio. kr. på finansiering og 10,5 mio. kr. på driften samtidig med at der tilføres 15,8 mio. kr. på anlæg. Specifikationerne over tillægsbevillingerne samt en nærmere gennemgang af likviditetsopgørelsen kan ses i bilag 1.

Siden sidste opfølgning er der givet 2 nye tillægsbevillinger på i alt -17,3 mio. kr. (kassetræk). Disse er fremhævet med "NY" i bilag 1.

Se bilag 1 for en nærmere gennemgang af likviditetsopgørelsen.

Likviditetsprognose

Der er udarbejdet en prognose for udviklingen i likviditeten for 2025 på baggrund af det vedtagne budget og herudover forudsætninger om et forbrug af overførte anlægsmidler fra 2024. Likviditetsprognosen udgøres af de stiplede linjer i graf 2, mens den faktiske udvikling vises med de fuldt optrukne linjer.

Graf 2: Likviditetsudvikling

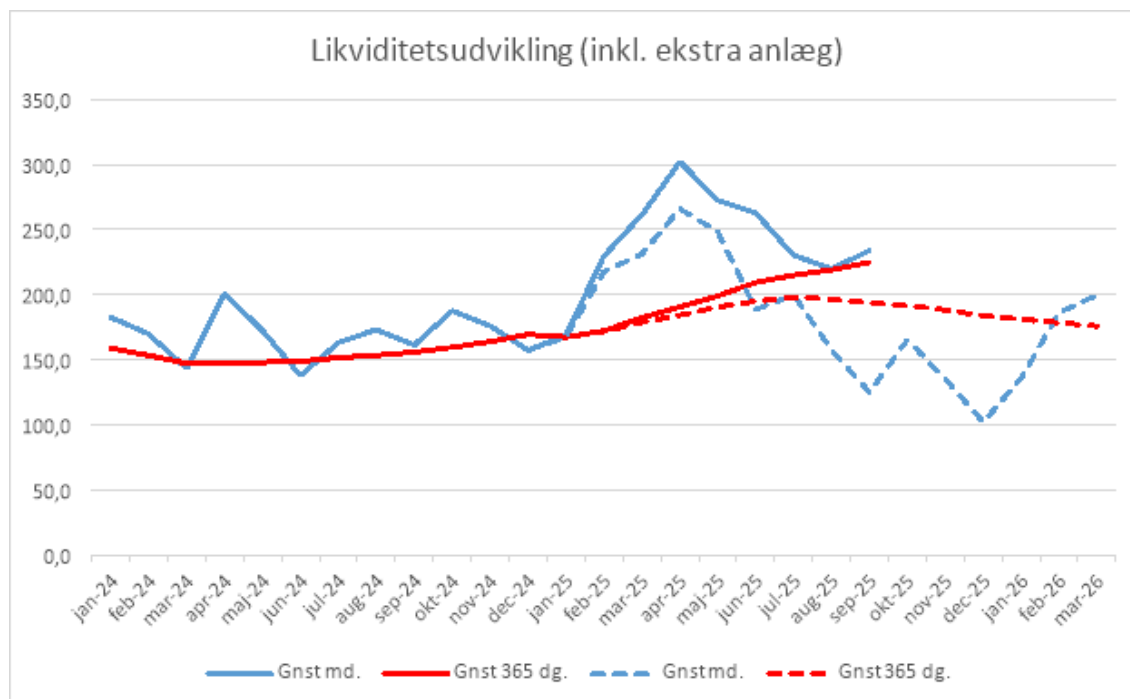

I forhold til 2024 er opkrævningen af ejendomsbidrag omlagt fra 2 halvårige opkrævninger i januar og juli til en årlig opkrævning i februar måned. Dette er indarbejdet i prognosen og medfører en relativt høj månedlig likviditet i starten af året, som så vil være faldende. Det betyder også, at den gennemsnitlige beholdning stiger i første halvår for derefter at falde.

Den faktiske likviditet i 2025 ligger højere end forudsat i prognosen. Det skyldes primært, at der er afholdt færre anlægsudgifter end forudsat i prognosen.

Prognosen for den gennemsnitlige månedlige beholdning når et lavpunkt ultimo 2025, og vil så stige igen i 1. kvartal 2026. Prognosen for 1. kvartal 2026 er baseret på de samme bevægelser i kassebeholdningen som i prognosen for 1. kvartal 2025.

Økonomiske konsekvenser

-

Bilag

09 Beholdninger pr. 30. september 2025

Punkt 3: Endelig vedtagelse af planlægning for et sommerhusområde ved Hammersø

22/1649

Sagsgang

Natur-, Miljø- og Planudvalget indstiller

Økonomi- og Klimaudvalget indstiller

Kommunalbestyrelsen beslutter

Formål med sagen

Forslag til kommuneplantillæg nr. 31 (bilag 1) samt forslag til lokalplan nr. 141 (bilag 2) for et sommerhusområde ved Hammersø har været i høring fra den 9. juli 2025 til den 3. september 2025. Der indkom to individuelle høringssvar i høringsperioden. Hovedtemaerne i de indkomne høringssvar er, at der ikke bør muliggøres byggeri, samt at hvis der alligevel bliver muliggjort byggeri, bør der stilles større krav til byggeriets udformning.

Kommunalbestyrelsen skal beslutte, om planerne skal endeligt vedtages, og om planerne skal tilpasses som følge af høringssvarene.

Indstilling

Direktionen indstiller, at

- Kommuneplantillæg nr. 31 samt lokalplan nr. 141 for et sommerhusområde ved Hammersø endeligt vedtages med de foreslåede ændringer, jf. sagsfremstillingen.

Beslutning Natur-, Miljø- og Planudvalget den 05-11-2025

For stemte Søren Schow og Mark Palmquist.

Imod stemte Helle Munk Ravnborg og Mikael Benzon.

Karen Lynn Jacobsen afventer sin stillingtagen.

Der er stemmelighed.

Beslutning Økonomi- og Klimaudvalget den 12-11-2025

Indstillingen anbefales.

Morten Riis og Helle Munk Ravnborg kan ikke medvirke, idet området er udpeget som potentiel økologisk forbindelse i Grønt Danmarkskort, og idet lokalplanen er i strid med søbeskyttelseslinjen. Dertil kommer, at byggeriet vil fremstå uhensigtsmæssigt dominerende i det enestående landskab.

Beslutning Kommunalbestyrelsen den 27-11-2025

Indstillingen godkendt.

Liste Ø kan ikke medvirke, idet området er udpeget som potentiel økologisk forbindelse i Grønt Danmarkskort, og idet lokalplanen er i strid med bl.a. søbeskyttelseslinjen. Dertil kommer, at byggeriet vil fremstå uhensigtsmæssigt dominerende i det enestående landskab.

Sagsfremstilling

Kommunalbestyrelsen godkendte den 26. juni 2025 forslag til kommuneplantillæg nr. 31 og lokalplan nr. 141 for et sommerhusområde ved Hammersø. Planforslagene var herefter i otte ugers offentlig høring fra den 9. juli 2025 til den 3. september 2025.



Oversigtskort med indtegnet planområde

Under den offentlige høring indkom der to høringssvar, som fremgår i deres fulde længde af bilag 3 og i resumeret form af bilag 4. Af bilag 4 fremgår også grundejers og administrationens bemærkninger til de enkelte høringssvar, som herunder gengives i kort form.

Det ene høringssvar er indsendt af Danmarks Naturfredningsforening, Bornholm (DN), som gør indsigelse imod, at planlægningen for sommerhusområdet vedtages, da sommerhusområdet efter DN's opfattelse vil være u hensigtsmæssigt og i modstrid med planlægningen for området, kommunens naturpolitik og søbeskyttelseslinjen (naturbeskyttelseslovens § 16).

Det andet høringssvar er indsendt af en gruppe bestående af 14 grundejere i området, som mener, at der ikke bør tillades nyt byggeri, og såfremt der alligevel tillades byggeri, bør der stilles større krav til byggeriets udformning.

Administrationen bemærker hertil, at planlægningen for sommerhusområdet ikke vurderes som værende i strid med planlægningen for området eller kommunens naturpolitik. Der er endnu ikke taget stilling, hvorvidt der kan dispenseres fra søbeskyttelseslinjen, da der ikke foreligger et konkret byggeprojekt. Bebyggelsesomfanget i lokalplanforslaget er dog afstemt i forhold til, at det ikke er usandsynligt, at der kan opnås en dispensation. Administrationen foreslår en tilpasning/

ændring af lokalplanens bestemmelse, som omhandler facadehøjder, da tilpasningen findes hensigtsmæssig i forhold til lokalplanens senere administration og samtidig håndterer bekymringen, der fremgår af høringssvaret. Administrationen vurderer derudover, at planforslagene er tilpasset området.

Forslag til ændringer

På baggrund af de indkomne høringssvar, grundejers bemærkninger hertil samt redaktionelle overvejelser foreslår administrationen følgende ændringer:

1. Bestemmelsen omhandlende facadehøjder (§ 5.4) ændres til:

Facadehøjden for facader mod Hammershusvej og Langebjergvej må ikke overstige 3 meter målt fra overkanten af soklen. Gavltrekanter er undtaget herfra.

2. Noten til bestemmelsen omhandlende facadehøjder (§ 5.4) ændres til:

Ved 'facader mod Hammershusvej og Langebjergvej' forstås de af bygningernes facader, som ligger langs med og ud til de omtalte veje.

Ved gavltrekanter forstås den øverste, trekantede del af endemuren (gavlen) på en bygning med saddeltag og tilsvarende tagformer.

Tidsbegrænset planlægningsmulighed

Sommerhusområdet ved Hammersø er udpeget i landsplandirektiv 2021 for udlæg og omplacering af sommerhusområder i kystnærhedszonen, der bortfalder den 15. januar 2026. Hvis planerne ikke vedtages og offentligt bekendtgøres inden fristen, fortabes planlægningsmuligheden.

Den videre proces

Såfremt kommunalbestyrelsen endeligt vedtager kommuneplantillæg nr. 31 samt lokalplan nr. 141, vil planerne blive offentlig bekendtgjort og hermed træde i kraft. Fra ikrafttrædelsen vil der være en klagefrist på fire uger.

Økonomiske konsekvenser

-

Bilag

Bilag 1 - Forslag til kommuneplantillæg nr. 31

Bilag 2 - Forslag til lokalplan nr. 141

Bilag 3 - Indkomne høringssvar

Bilag 4 - Resumé af høringssvar og bemærkninger hertil

Punkt 4: Nedlæggelse af Forfatterskolen på Kulturskolen

25/19459

Sagsgang

Fritids-, Kultur- og Lokalsamfundsudvalget indstiller
Økonomi- og Klimaudvalget indstiller
Kommunalbestyrelsen beslutter

Formål med sagen

Udvalget skal træffe beslutning om permanent nedlæggelse af Kulturskolens Forfatterskole. Tilbuddet har gennem en årrække været udfordret af lav elevtilslutning og utilstrækkelig økonomi. Derfor indstiller administrationen, at forfatterskolen nedlægges, og at driftsbudgettet til Forfatterskolen på årligt 29.000 kr. overgår til udvikling af nye undervisningstiltag i Kulturskolens regi.

Indstilling

Direktionen indstiller, at

- a) Forfatterskolen på Kulturskolen nedlægges permanent
- b) Driftsbudgettet på årligt 29.000 kr. fra budgetåret 2026 og frem overgår til Kulturskolens ordinære budget

Beslutning Fritids-, Kultur- og Lokalsamfundsudvalget den 06-11-2025

- a) Anbefales, idet en nedlæggelse ikke nødvendigvis skal være permanent.
- b) Anbefales.

Beslutning Økonomi- og Klimaudvalget den 12-11-2025

Fritids-, Kultur- og Lokalsamfundsudvalgets indstilling anbefales.

Beslutning Kommunalbestyrelsen den 27-11-2025

Fritids-, Kultur- og Lokalsamfundsudvalgets indstilling godkendt.

Sagsfremstilling

Siden 2018 har Kulturskolen udbudt en forfatterskole som del af sine undervisningstilbud. Undervisningen har bestået af et enkelt ugentligt skrivehold for børn og unge fra og med 4. klasse på Dams Gård i Rønne. Fagligt har tilbuddet tidligere været en succes, og holdet har ved flere lejligheder haft tværgående samarbejder med Billedskolen og Dramaskolen.

I sæson 2018/2019 og sæson 2019/2020 finansierede Kulturskolen Forfatterskolen ved hjælp af overførte midler. Med budgetforliget for 2021 afsatte kommunalbestyrelsen et driftsbudget på 25.000 kr. til forfatterskolen. Budgettet var baseret på en forventet elevbetaling på 14.000 kr.

Manglende tilslutning til forfatterskolen

Kulturskolen oplyser, at Forfatterskolen imidlertid har været udfordret af, at den kommunale bevilling og brugerbetaling ikke har været tilstrækkelig til at dække driftsomkostningerne. Samtidig har det gennem alle årene været en vedvarende udfordring af rekruttere nok elever til at kunne fylde holdet op og dermed sikre driftsøkonomien. Ud af 12 pladser har der som udgangspunkt kun været omkring syv tilmeldte elever pr. sæson, med mindre årlige variationer.

Efter en pause i sæson 24/25 på grund af afgang af faglærer og kommunalt ansættelsesstop, blev Forfatterskolens

skrivehold igen udbudt i sæson 25/26. Dette under forudsætning af minimum 10 tilmeldinger. Dette lykkedes dog ikke, og derfor har det ikke været muligt at reetablere holdet i denne sæson 2025/2026.

Administrationen anbefaler, at forfatterskolen nedlægges

Som konsekvens heraf og på baggrund af tilbagevendende udfordringer med at rekruttere et tilstrækkeligt antal elever anbefaler Kulturskolen, at Forfatterskolen nedlægges permanent. Det anbefales samtidigt, at driftsbudgettet på årligt 29.000 kr. afsat til Forfatterskolen overgår til Kulturskolens ordinære budget. Midlerne vil indgå f.eks. i udviklingen af nye undervisningsaktiviteter eller etableringen af eksterne samarbejder, som understøtter kreative fællesskaber for børn og unge.

Hvis kommunalbestyrelsen beslutter ikke at følge direktionens indstilling, vil Kulturskolen fortsat være udfordret af manglende elevtilslutning og et tilbud, der ikke kan drives økonomisk bæredygtigt. Det vil medføre fortsat ressourcebinding til et lavt benyttet tilbud og begrænse Kulturskolens mulighed for at omprioritere midler til nye samarbejder og undervisningsaktiviteter.

Økonomiske konsekvenser

Der er afsat årligt 29.000 kr. i budget til forfatterskolen på bevilling 21 Fritid og Kultur. Hvis forslaget vedtages, forbliver midlerne på Kulturskolens budget.

Punkt 5: Forlængelse af strategiperioden for Bornholms Regionskommunes nuværende folkesundhedsstrategi

22/27539

Sagsgang

Social- og Sundhedsudvalget indstiller

Kommunalbestyrelsen beslutter

Formål med sagen

En national folkesundhedslov forventes at træde i kraft i starten af 2027. Derfor anbefaler administrationen, at strategiperioden for den nuværende *Folkesundhedsstrategi for Bornholm 2023-2025* forlænges, indtil den nye lov træder i kraft.

Dette giver mulighed for, at revideringen af strategien kan tage højde for lovens kommende krav og finansieringsmuligheder.

Indstilling

Direktionen indstiller, at

- Strategiperioden for *Folkesundhedsstrategi for Bornholm 2023-2025* forlænges frem til, at den nationale folkesundhedslov træder i kraft, hvorefter en samlet status udarbejdes i forbindelse med revideringen af en ny folkesundhedsstrategi.

Beslutning Social- og Sundhedsudvalget den 03-11-2025

Indstillingen anbefales.

Beslutning Kommunalbestyrelsen den 27-11-2025

Godkendt.

Sagsfremstilling

Folkesundhedsstrategiens grundlag er *Folkesundhedspolitik for Bornholm*. I politikken står der, at vi - i fællesskab - skal arbejde for at forbedre levevilkårene, skabe længere og sundere liv og mindske den sociale ulighed i sundhed på Bornholm.

Folkesundhedsstrategi for Bornholm 2023-2025 blev udarbejdet af en tværfaglig sammensat arbejdsgruppe i samarbejde med alle politiske fagudvalg og med input fra Handicaprådet, Ældrerådet, Udsatterådet og Ungerådet. Herefter blev folkesundhedsstrategien godkendt af Kommunalbestyrelsen i april 2023.

I forbindelse med godkendelsen blev det besluttet, at strategien revideres hvert fjerde år, og at der skal udarbejdes en statusopfølgning ved strategiens udløb.

Folkesundhedsstrategi for Bornholm 2023-2025 indeholder:

- fagudvalgenes sundhedsprioriteringer
- et større fokus på mental sundhed og mental sundhed som en prioriteret tværgående indsats
- et større fokus på at mindske den sociale ulighed i sundhed og på brug af skærme og søvn
- ni prioriterede, tværgående indsatser
- samarbejde med eksterne aktører – fx frivillige, foreninger, erhvervsliv og hospital

- bidrag fra alle kommunens daværende centre

Folkesundhedspolitik og -strategi set i lyset af den kommende lovgivning

Selvom indholdet i den kommende folkesundhedslov endnu er ukendt, forventes det, at loven vil medføre specifikke krav og ressourcer til kommunerne.

Da folkesundhedsstrategien - som nævnt - bygger på *Folkesundhedspolitik for Bornholm*, gør administrationen opmærksom på, at folkesundhedsloven kan gøre det aktuelt også at revidere *Folkesundhedspolitik for Bornholm*. Hvis det er hensigtsmæssigt at revidere både kommunens folkesundhedspolitik og folkesundhedsstrategi, anbefaler administrationen, at det i den forbindelse vurderes, om den nuværende model med både en politik, en strategi og lokale handleplaner kan forenkles og gøres mere anvendelig i praksis.

Status på de ni større, tværgående indsatser i *Folkesundhedsstrategi for Bornholm 2023-2025*

Der er udarbejdet en mindre status på strategiens ni større, tværgående indsatser, som er vedhæftet som bilag.

Status viser, at der for seks af de ni indsatser generelt er god fremdrift. Blandt de tre øvrige indsatser er indsatsen *Sund vægtudvikling* (nr. 2) sat på delvis pause. Indsatsen *Fælles tilbagevendende aktivitetsdag* (nr. 6) er ophørt efter politisk beslutning mens indsatsen *Ungdomsmodtagelse* (nr. 9) blev afsluttet, da projektperioden udløb.

Økonomiske konsekvenser

-

Bilag

Status på Folkesundhedsstrategiens ni større, tværgående indsatser

Punkt 6: Orientering om myndighedshøring over udkast til tilladelse til etablering af elforsyningsnet på søterritoriet for transmissionsanlæg til opkobling af vindenergi ved Bornholm, jf. § 4 a i Lov om Energinet.

25/22598

Sagsgang

Kommunalbestyrelsen orienteres

Formål med sagen

Kommunalbestyrelsen orienteres om, at Energistyrelsen, i forbindelse med Energiø Bornholm, har udsendt myndighedshøring over udkast til tilladelse til etablering af elforsyningsnet på søterritoriet for transmissionsanlæg til opkobling af vindenergi ved Bornholm, jf. § 4 a i Lov om Energinet.

Administrationen laver udkast til høringssvar.

Der er høringsfrist den 5. december 2025, men BRK har fået udskudt fristen til den 12. december 2025 til afgivelse af et foreløbigt høringssvar, og udskudt fristen med det endelige høringssvar til slut januar 2026, således at høringssvaret kan behandles på kommunalbestyrelsesmøde i januar 2025.

Indstilling

Direktionen indstiller,

- Sagen til orientering

Beslutning Kommunalbestyrelsen den 27-11-2025

Orientering givet.

Sagsfremstilling

I vedlagte bilag fremgår høringsbrev samt link til høringsmateriale, som findes [her](#).

Høringsmaterialet består af følgende dokumenter:

- Udkast til § 4a-tilladelse: Tilladelse til etablering af elforsyningsnet på søterritoriet for transmissionsanlæg til opkobling af vindenergi ved Bornholm
- Ansøgning om §4 a-tilladelse til etablering af elforsyningsnet på søterritoriet for transmissionsanlæg til opkobling af vindenergi ved Bornholm
- Miljøkonsekvensvurdering delrapport 1 – Ikke-teknisk resumé
- Miljøkonsekvensvurdering delrapport 2 – Baggrund og opsamling
- Miljøkonsekvensvurdering delrapport 5 – Marine anlæg
- Bilag 1 – Teknisk Projektbeskrivelse
- Bilag 2 – Natura 2000
- Bilag A1, Kort over linjeføring i svensk EØZ

- Bilag A2, Kort over linjeføring i dansk farvand ved Sjælland
- Bilag A3, Kort over linjeføring i dansk farvand ved Bornholm
- Bilag B, EIB transmissionskabel mellem SJ og BH

Det er særligt relevant at orientere sig i:

- Udkast til § 4a-tilladelse: Tilladelse til etablering af elforsyningsnet på søterritoriet for transmissionsanlæg til opkobling af vindenergi ved Bornholm
- Miljøkonsekvensvurdering delrapport 1 – Ikke-teknisk resumé

Det bemærkes, at der ikke er planlagt borgermøde ifm. denne høring.

Økonomiske konsekvenser

-

Bilag

Energistyrelsen - Høringsbrev. Myndighedshøring af udkast til § 4a-tilladelse

Punkt 7: Orientering om 2. myndighedshøring af miljøkonsekvensrapport og udkast til § 25 tilladelse

22/28105

Sagsgang

Kommunalbestyrelsen orienteres

Formål med sagen

Kommunalbestyrelsen orienteres om, at Styrelsen for Grøn Arealomlægning og Vandmiljø (SGAV) i forbindelse med Energiø Bornholm, har udsendt anden offentlighedshøring af:

- Miljøkonsekvensrapport og udkast til § 25-tilladelse for Transmissionsanlæg til opkobling af vindenergi ved Energiø Bornholm
- Udkast til afgørelse om undtagelse efter miljøvurderingsloven, udkast til afgørelse om fravigelse fra habitatbekendtgørelsen samt udkast til dispensationer til artsfredningsbekendtgørelsen

Administrationen laver udkast til høringssvar.

Der er høringsfrist den 5. december 2025, men BRK har fået udskudt fristen til den 12. december 2025 til afgivelse af et foreløbigt høringssvar, og udskudt fristen med det endelige høringssvar til senest den 23. december 2025, således at høringssvaret kan behandles på kommunalbestyrelsesmøde i december 2025.

Indstilling

Direktionen indstiller,

- Sagen til orientering

Beslutning Kommunalbestyrelsen den 27-11-2025

Orientering givet.

Sagsfremstilling

I vedlagte bilag fremgår høringsbrev samt link til høringsmateriale, som også findes [her](#).

Materialet består af:

- Miljøkonsekvensrapport inkl. bilag
- Udkast til § 25-tilladelse efter miljøvurderingsloven
- Udkast til afgørelse om undtagelse fra miljøvurderingsloven.
- Udkast til fravigelse fra habitatbekendtgørelsen
- Udkast til dispensationer fra artsfredningsbekendtgørelsen
- Udkast til udledningstilladelse fra Bornholms Regionskommune

Det er særligt relevant at orientere sig i:

- Udkast til § 25-tilladelse
- Del 1 af MKR (miljøkonsekvensrapport) – ikke teknisk resumé

Foruden udkast til § 25-tilladelsen sendes følgende afgørelser tillige i høring:

- Udkast til afgørelse om fravigelse efter Habitatbekendtgørelsens § 11, stk. 3 for Transmissionsanlæg til opkobling af vindenergi ved Energiø Bornholm på særlige vilkår
- Udkast til afgørelser om dispensation fra artsfredningsbekendtgørelsen §§ 10, 11 og 14, jf. §§ 12 og 19 til flytning af individer af specifikke arter.
- Udkast til afgørelse om undtagelse efter miljøvurderingslovens § 4, stk. 4 til at undtage det samlede projekt Energiø Bornholm fra kravet i miljøvurderingslovens § 15, stk. 1, om at det samlede projekt skal have en miljøvurderingstilladelse, før projektet kan påbegyndes.

Det bemærkes, at der var borgermøde den 19. november 2025 i Nexø om høringen i forhold til § 25 tilladelsen.

Økonomiske konsekvenser

-

Bilag

SGAV - Høringsbrev. Offentlig høring over miljøkonsekvensvurdering og udkast til § 25 tilladelse

Punkt 8: Orientering om myndighedshøring: Miljøvurdering af etablering af kabel til opkobling af vindenergi mellem Bornholm og Tyskland (Interconnector)

25/22609

Sagsgang

Kommunalbestyrelsen orienteres

Formål med sagen

Kommunalbestyrelsen orienteres om, at Styrelsen for Grøn Arealomlægning og Vandmiljø (SGAV) i forbindelse med Energiø Bornholm, har udsendt 1. offentlige høring om miljøvurdering af etablering af kabel til opkobling af vindenergi mellem Bornholm og Tyskland (Energiø Bornholm - Interconnector til Tyskland).

Der afholdes ifm. høringen online borgermøde den 26. november 2025 – se følgende: [Link til online borgermøde](#).

Administrationen laver udkast til høringssvar.

Der er høringsfrist den 12. december 2025. BRK vil forsøge at afgive foreløbigt høringssvar den 12. december 2025, og det endelige høringssvar senest den 23. december, således høringssvaret kan behandles på kommunalbestyrelsesmøde i december 2025.

Indstilling

Direktionen indstiller,

- Sagen til orientering

Beslutning Kommunalbestyrelsen den 27-11-2025

Orientering givet.

Sagsfremstilling

I vedlagte bilag fremgår høringmaterialet, som indeholder:

- Indkaldelse af idéer og forslag til afgrænsning af Miljøkonsekvensrapport for Energiø Bornholm Interconnector til Tyskland
- Bygherres ansøgning om tilladelse til etablering af interconnector fra Energiø Bornholm til Tyskland

Materialet kan desuden findes her: [Energiø Bornholm interconnector til Tyskland – BEI IC - Styrelsen for Grøn Arealomlægning og Vandmiljø](#)

Økonomiske konsekvenser

-

Bilag

Bilag 1: Indkaldelse af idéer og forslag til afgrænsning af Miljøkonsekvensrapport for Energiø Bornholm Interconnector til Tyskland

Bilag 2: ANSØGNING OM TILLADELSE TIL ETABLERING AF INTERCONNECTOR FRA ENERGIØ BORNHOLM TIL TYSKLAND

Punkt 9: Anlægsbevilling til salg af udhus på grund, Stampen Vej 1, nr. 2 - Onsbækkøbmanden

25/8997

Sagsgang

Økonomi- og Klimaudvalget indstiller

Kommunalbestyrelsen beslutter.

Formål med sagen

Matr.nr. 356e Rønne Markjorder, beliggende Stampen Vej 1, nr. 2 i Rønne med den på grunden værende bebyggelse, "Onsbækkøbmanden", blev besluttet sat til salg ved kommunalbestyrelsens 2. behandling af budget 2025 sammen med to andre ejendomme. Der blev med beslutningen givet bemyndigelse til borgmesteren til at sælge ejendommene, idet de tre ejendomme tilsammen skulle indbringe et provenu på 1.500.000 kr.

Ejendommen på Stampen Vej 1, nr. 2 i Rønne er nu solgt inden for det afgivne mandat for 343.200 kr. med overtagelse den 1. november 2025, og der skal derfor gives anlægsbevilling til salget.

Indstilling

Direktionen indstiller, at

- a) der gives en anlægsbevilling på netto -307.700 kr. til salg af ejendommen Stampen Vej 1, nr. 2 i Rønne,
- b) der afsættes rådighedsbeløb i 2025 på netto -307.700 kr. som tilgår Økonomi- og Klimaudvalgets pulje til salg af jord og bygninger, og
- c) anlægsbevillingen gives til Staben under Økonomi- og Klimaudvalget.

Beslutning Økonomi- og Klimaudvalget den 12-11-2025

Anbefales.

Beslutning Kommunalbestyrelsen den 27-11-2025

Godkendt.

Sagsfremstilling

Kommunalbestyrelsen besluttede med vedtagelsen af budget 2025, på mødet den 10. oktober 2024, at sætte ejendommen matr.nr. 356e Rønne Markjorder, beliggende Stampen Vej 1, nr. 2, i Rønne med den på grunden værende bebyggelse, til salg.

Der blev på mødet givet en bemyndigelse til borgmesteren til at sælge ejendommen, idet den sammen med to øvrige ejendomme tilsammen skulle indbringe et provenu på 1.500.000 kr. Udbudsprisen blev fastsat af den mægler, der efter udbudsrunde blandt flere mæglerne kunne præstere det højeste provenu i forbindelse med salget.

Der viste sig at være stor interesse for ejendommen, der efter at have været udbudt til salg over sommeren hos mægler, og på mæglers og kommunens hjemmeside fra 3. september 2025. Der havde forinden været en del fremvisninger, og ejendommen tiltrak sig megen interesse fra potentielle købere, hvorfor salget blev trukket en rum tid.

I september 2025 var der således afgivet flere kurante bud, hvorfor ejendommen gik i budrunde. Fristen udløb mandag den 6. oktober 2025, hvor flere bydende havde valgt at hæve deres bud. Ejendommen blev solgt til højestbydende inden for det afgivne mandat for 343.200 kr.

Ejendommen sælges med erhvervslejer, som har tre måneders opsigelsesvarsel. Køber kan dog frem til overtagelsesdagen anmode regionskommunen om at opsiges lejer med det angivne varsel, såfremt man ikke ønsker at fortsætte lejeforholdet.

Ejendommen blev udbudt offentligt via mæglerens hjemmeside til 275.000 kr. i marts 2025, og der blev senere via kommunens hjemmeside ved link henvist til mæglerens salgsopstilling og annonceret, at ejendommen var sat til salg.

Ejendommen er således solgt i overbud på 68.200 kr. med overtagelse den 1. november 2025.

Økonomiske konsekvenser

Anlæg

Ejendommen Stampen Vej 1, nr. 2 i Rønne er solgt for 343.200 kr. i overbud på 68.200 kr. i forhold til udbudsprisen.

Salget medfører et nettoprovenu på -307.700 kr.

Købesum -343.200 kr.

Salgsomkostninger 35.500 kr.

Nettoprovenu -307.700 kr.

Staben søger om en anlægsbevilling til salg af ejendommen.

Der gives en anlægsbevilling på netto -307.700 kr. og afsættes rådighedsbeløb i 2025 på netto -307.700 kr., idet beløbet tilgår Økonomi- og Klimaudvalgets pulje til salg af jord og bygninger.

Drift

Der er ikke afsat budget til drift af bygningen. Den årlige afledte besparelse på bygningsdrift på 1.713 kr. blev allerede indarbejdet i budgettet i forbindelse med vedtagelsen af budget 2025, hvor driftsbudgetterne for de tre konkrete ejendomme der skulle sælges blev reduceret med samlet 80.000 kr. årligt fra 2025 og frem.

Punkt 10: Anlægsbevilling til anlægstilskud til Nyt Bornholms Museum

25/19014

Sagsgang

Fritids-, Kultur- og Lokalsamfundsudvalget indstiller

Økonomi- og Klimaudvalget indstiller

Kommunalbestyrelsen beslutter

Formål med sagen

Bornholms Museum anmoder om at få udbetalt et tilskud på 29 mio. kr. til at gennemføre projektet "Nyt Bornholms Museum". Projektet indebærer, at Bornholms Museum flytter fra Rønne og ind i en eksisterende bygning på Nexø Havn. Dette projekt erstatter tidligere plan om et nybyggeri i Rø, som måtte opgives i 2024.

Center for Miljø, Plan og Kultur, Kultur og fritid søger derfor om en anlægsbevilling på 24 mio. kr. vedrørende anlægstilskud til projekt "Nyt Bornholms Museum". Udgiften finansieres af det afsatte rådighedsbeløb til Bornholms Museumscenter i Rø samtidig med at bevillingens formål ændres til Nyt Bornholms Museum i Nexø.

Den kommunale momsrefusionsordning kan benyttes, hvorved der kan udbetales et anlægstilskud på 29 mio. kr. til Bornholms Museum.

Som følge af formålsændringen fra nybyggeri i Rø til køb og renovering i Nexø justeres den nuværende anlægsbevilling til aktuelt forbrug. Der vil på et senere tidspunkt blive fremlagt en sag om godkendelse af anlægsregnskab for det afsluttede projekt.

Indstilling

Direktionen indstiller, at

a) der udbetales anlægstilskud på 28.925.000 kr. inkl. moms til projekt "Nyt Bornholms Museum" iht. betalingsplanen, idet de bevillingsmæssige konsekvenser godkendes, jf. afsnittet økonomiske konsekvenser. Kommunens nettoudgift vil udgøre 24.007.750 kr. efter momsrefusion.

b) at anlægsbevillingen til projekt "Bornholms Museumscenter i Rø" reduceres, så anlægsbevillingen svarer til det nuværende forbrug på 4.081.000 kr., idet de bevillingsmæssige konsekvenser godkendes, jf. afsnittet økonomiske konsekvenser.

Beslutning Fritids-, Kultur- og Lokalsamfundsudvalget den 06-11-2025

Anbefales.

Beslutning Økonomi- og Klimaudvalget den 12-11-2025

Økonomi- og Klimaudvalget anbefaler, at det resterende beløb på 5.026.000 kr. lægges i kassen.

Søren Schow kan ikke medvirke, idet han ønsker, at beløbet stadig skal være reserveret til museet.

Beslutning Kommunalbestyrelsen den 27-11-2025

Økonomi- og Klimaudvalgets indstilling godkendt.

Søren Schow og Heidi Burgedahl kan ikke medvirke, idet de ønsker, at beløbet stadig skal være reserveret til museet.

Sagsfremstilling

I budget 2014 og budget 2020 afsatte kommunalbestyrelsen rådighedsbeløb på i alt 33,6 mio. kr. med det formål at skabe nye, tidssvarende rammer for øens kulturhistoriske museum, Bornholms Museum. Beløbene blev i første omgang afsat til at renovere det eksisterende museum i Rønne, men blev senere formålsændret til at realisere anlægsprojektet ”Bornholms Museumscenter”, som omfattede et nybyggeri ved Helligdomsklipperne i Rø og en udvidelse af Bornholms Kunstmuseum.

Efter flere års arbejde meddelte Bornholms Museumsfond i juni 2024, at projektet måtte opgives. Det skyldtes, at det økonomiske grundlag for etableringen af museumscenteret ikke længere var til stede. Som følge heraf bortfaldt det planlagte nybyggeri.

Efterfølgende har Bornholms Museum arbejdet videre med alternative løsninger for at løse sine udfordringer med uegnede fysiske rammer. I september 2025 offentliggjorde museet et nyt projekt ”Nyt Bornholms Museum”. Projektet indebærer, at Bornholms Museum erhverver en eksisterende bygning på Nexø Havn og indretter den til et kulturhistorisk museum. Se ”Bilag 1 – Perspektiv – Nyt Bornholms Museum”.

Bornholms Museum har nu fremsendt en anmodning om, at kommunen bevilger et anlægstilskud på 29 mio. kr. til projektet ”Nyt Bornholms Museum”. Se ”Bilag 2 – Udbetalingsanmodning – Nyt Bornholms Museum”.

Nyt Bornholms Museum

Af projektet ”Nyt Bornholms Museum” fremgår det, at det kulturhistoriske museum placeres i en bygning på adressen Sdr. Hammer 4 i Nexø. Det nye museum skal rumme faste udstillinger om Bornholms historie og særudstillinger, der tager fokus på aktuelle begivenheder, nye fund og forskning. Det inkluderer også et særligt familieunivers med fokus på mere interaktiv formidling. Bygningen skal også rumme et velkomstrum med fri entre kaldet Museum+. Museum+ inkluderer en café og offentligt tilgængelige faciliteter og vil desuden kunne anvendes til kulturarrangementer af lokale foreninger.

Bygningen fungerer i dag som forretning og vil derfor skulle gennemgå en ombygning for at blive et museum. Ifølge tidsplanen overtager Bornholms Museum bygningen 1. april 2026. I de efterfølgende to år gennemføres en istandsættelse, der skal sikre, at bygningen har publikumsfaciliteter og lever op til de nødvendige sikkerheds- og klimamæssige krav for udstilling af værdifuld kulturarv. Det nye museum forventes at åbne i foråret 2028.

Med projektet ”Nyt Bornholms Museum” forventer Bornholms Museum at kunne imødekomme de nuværende behov for tidssvarende museumsfaciliteter og fremtidssikre sin kulturhistoriske samling. Museet forventer desuden, at de forbedrede udstillingsrammer vil medføre en stigning i besøgstallet – fra 18.000 til op mod 60.000 årlige besøgende, heraf flere børn og unge.

Det samlede anlægsbudget udgør 118 mio. kr. inkl. moms. Museet har oplyst administrationen, at projektet er fuldt finansieret gennem fondsmidler og anlægstilskuddet fra kommunen. Se ”Bilag 3 – Projektøkonomi – Nyt Bornholms Museum”.

Køb af ejendom på Sdr. Hammer 4 i Nexø

Bornholms Museum oplyser, at det kommunale anlægstilskud primært skal anvendes til køb af ejendommen på adressen Sdr. Hammer 4. Bygningen er i dag ejet af Inhouse Bornholm A/S, som lejer grunden, hvorpå ejendommen ligger, af Nexø Havn A/S.

Bornholms Museum og Inhouse A/S har pr. 16. september 2025 underskrevet en betinget købsaftale. Aftalen omfatter ikke køb af hele bygningen, men en del af bygningen svarende til et areal på ca. 3.000 kvadratmeter. Købsaftalen er bl.a. betinget af, at der sker en ejerlejlighedsopdeling af bygningen, og at areallejekontrakten med Nexø Havn vedr. leje af grunden tilpasses den ovennævnte ejerlejlighedsopdeling. Administrationen har fået oplyst, at begge dele forventes færdig i marts 2026.

Ifølge købsaftalen overdrages ejendommen ”som den er og forefindes” uden ansvar for sælger, bortset fra vanhjemmel. Administrationen gør opmærksom på, at der kan være risici forbundet med ejendommens stand, som kan påvirke projektets økonomi eller gennemførelse.

Kommunens mulighed for at yde anlægstilskud

Administrationen vurderer, at kommunen har hjemmel efter kommunalfuldmagtsreglerne til at yde anlægstilskud til

Bornholms Museum, idet der er tale om støtte til et kulturelt formål af væsentlig interesse for kommunens borgere. Bornholms Museum er en selvejende institution og statsanerkendt museum, der lever op til kravene i museumsloven. Kommunen kan yde støtte til museets kulturelle aktiviteter, så længe midlerne anvendes til lovlige kommunale formål i henhold til kommunalfuldmagten.

De planlagte aktiviteter i velkomstrummet Museum+, herunder café og offentligt tilgængelige faciliteter, vurderes at udgøre accessorisk virksomhed. Vurderingen er dog forudsat, at Museum+ er underordnet museets hovedformål (indsamle, bevare, forske i og formidle Bornholms kulturhistorie) og ikke drives med henblik på overskud.

Rådighedsbeløb og status på godkendt anlægsbevilling

Som nævnt indledningsvis afsatte kommunen oprindeligt rådighedsbeløb på samlet 33,6 mio. kr. til anlægstilskud til udbygning af Bornholms Museum. Rådighedsbeløbene blev afsat ved budgetforliget for 2014 og 2020 og er flere gange ved efterfølgende budgetforlig blevet justeret i forhold forventet forbrug de kommende år. I 2019 blev der, via drift, afholdt en udgift på 0,485 mio. kr. til udarbejdelse af en miljørapport finansieret af anlægsmidlerne, hvorfor rådighedsbeløbet blev reduceret til 33,115 mio. kr.

Der er pt. brugt 4,081 mio. kr. jf. nedenstående, hvorfor det resterende rådighedsbeløb pt. udgør 29,034 mio. kr.

Kommunalbestyrelsen har godkendt en anlægsbevilling på samlet 7,081 mio. kr. til Bornholms Kunstmuseum og til Bornholms Museumsfond, der var bygherre på projekt ”Bornholms Museumscenter i Rø”.

Kommunalbestyrelsen har godkendt anlægsbevilling til tilskud til nybyggeriet på følgende møder (tabel 1).

Tabel 1: Specifikation af anlægsbevillingen (akkumulerede beløb i 1.000 kroner)

Dato	Forhøjelse af anlægsbevilling	Samlet anlægsbevilling
27. april 2017	700	700
8. oktober 2020	1.000	1.700
22. september 2022	5.381	7.081

Som anført i tabel 1 er der på nuværende tidspunkt godkendt en anlægsbevilling til Bornholms Museumscenter på 7,081 mio. kr. Af dette beløb er 4,081 mio. kr. netto udbetalt til kunstmuseet og museumsfonden. Beløbet er anvendt til at finansiere udgifter til bl.a. projektering, bygherrerådgivning og diverse undersøgelser herunder geofysiske, arkæologiske, miljømæssige. Anlægsbevillingen er ikke fuldt udnyttet, idet restbeløbet på 3 mio. kr. endnu ikke er udbetalt.

Ved godkendelse af dette dagsordenspunkt bliver den nuværende anlægsbevilling reduceret til nuværende forbrug og afsluttet. Der udarbejdes et dagsordenspunkt med henblik på godkendelse af anlægsregnskab for det udbetalte anlægstilskud, når endeligt regnskab fra Bornholms Museumsfond foreligger.

Ny tilskudsmodtager

I det nuværende projekt ”Bornholms Museumscenter” har Bornholms Museumsfond været den seneste juridiske enhed, som anlægstilskud er bevilget og udbetalt til. Da Bornholms Museumsfond er fuldt momsregistreret, har kommunen ikke kunne opnå momsrefusion ved udbetaling af anlægstilskud.

I det nye projekt ”Nyt Bornholms Museum” udgør Bornholms Museum den juridiske enhed, der skal modtage tilskuddet. Modsat Bornholms Museumsfond er Bornholms Museums kun delvist momsregistreret.

Det betyder, at kommunen kan benytte reglerne i den kommunale momsrefusionsordning ved udbetaling af anlægstilskud, da Bornholms Museum ikke kan afløse momsen af byggerelaterede udgifter. De økonomiske konsekvenser af dette forhold er uddybet under afsnittet ”Økonomiske konsekvenser”.

Vilkår for udbetaling

Der udarbejdes et bevillingsbrev til Bornholms Museum, som vil indeholde vilkår for udbetaling og levering af løbende afrapportering på projektet. Anlægstilskuddet bliver udbetalt i rater som likviditetsforskud til Bornholms Museum, så museet kan afholde sine aftalte ratebetalinger i forbindelse med køb af ejendommen på Nexø Havn.

Administrationen gør opmærksom på, at der er en højere risiko forbundet med, at anlægstilskuddet bliver udbetalt som likviditetsforskud, da kommunen ikke har dokumentation for retmæssig brug af tilskuddet på udbetalingstidspunktet. Denne dokumentation vil først komme i takt med, at anlægstilskuddet bliver brugt hos Bornholms Museum og afrapporteret til kommunen. Baggrunden for at anlægstilskuddet bliver udbetalt som likviditetsforskud er, at Bornholms Museum undgår at skulle finansiere købet af ejendommen via lån og kreditter.

Endelig vil bevillingsbrevet indeholde en række krav, der skal sikre, at anlægstilskuddet anvendes til lovlige kommunale formål. Dette indebærer bl.a. et krav om, at hvis Museum+ herunder cafedriften udvikler sig til at få kommerciel karakter, vil kommunen stille krav om, at cafeen bliver bortforpagtet på markedsvilkår. Der vil også blive stillet krav om, at i tilfælde af at ejendommen på sigt benyttes til andre formål end museumsdrift, eller afhændes til tredje mand, vil kommunen kræve anlægstilskuddet tilbagebetalt. Samme tilbagebetalingskrav vil blive stillet, hvis handlen mellem Inhouse A/S og Bornholms Museum mod forventning ikke fuldføres som planlagt, og projektet i sin helhed skrinlægges.

Betalingsplan

På baggrund af museets fremsendte materiale vil anlægstilskuddet på i alt 28.925.000 kr. blive udbetalt i to rater efter udbetalingsplanen, som fremgår af tabel 2. Første rate er på 9.000.000 mio. kr. (inkl. moms) og udbetales efter sagens behandling i kommunalbestyrelsen den 27. november 2025. Anden rate er på 19.925.000 kr. (inkl. moms) og udbetales ved museets overtagelse af bygningen den 1. april 2026.

Rate	Udbetalingstidspunkt	Beløb inkl. moms	Beløb ekskl. moms
Rate 1	Efter KB 27.11.2025	9.000.000	7.470.000
Rate 2	Når restkøbesummen betales, pt. 1. april 2026	19.925.000	16.537.750
Anlægstilskud i alt		28.925.000	24.007.750

Økonomiske konsekvenser

Center for Miljø, Plan og Kultur, Kultur og fritid søger om en anlægsbevilling på 24.007.800 kr. til anlægstilskud til projekt Nyt Bornholms Museum.

Momsandelsprocenten på dette tilskudsområde udgør 85.

Samtidig reduceres den nuværende anlægsbevilling til Bornholms Museumscenter i Rø, således at anlægstilskuddet svarer til det nuværende forbrug på 4.081.000 kr.

Bevillingsmæssige konsekvenser vedr. anlægstilskud til Nyt Bornholms Museum. Indstillingspunkt a)

Sagen medfører, at der skal gives en anlægsbevilling på 24.007.800 kr. til anlægstilskud til Nyt Bornholms Museum (tabel 3).

Tabel 3 Ny anlægsbevilling (i hele kr.)

Udvalg	Center	Projekt	U/I	Ny bevilling
FKLU	MPK	Nyt Bornholms Museum	Udgift	24.007.800
Ny anlægsbevilling i alt				24.007.800

Der skal tilsvarende gives en tillægsbevilling til rådighedsbeløb på 24.007.800 kr. i 2025 finansieret af det afsatte rådighedsbeløb til formålet (tabel 4).

Tabel 4 Tillægsbevilling til rådighedsbeløb/budgetændring (i hele kr.)

Udvalg	Center	Projekt	U/I	Konsekvenser i overslagsår				
				Budget år 2025	Budget år 2026	2027	2028	2029
Tillægsbevilling/budgetændring:								
FKLU	MPK	Nyt Bornholms Museum	Udgift	24.007.800	0	0	0	0
Finansiering:								
FKLU	MPK	Bornholms Museumscenter i Rø	Udgift	-24.007.800	0	0	0	0
I alt				0	0	0	0	0
Kassebeholdningen *				0	0	0	0	0

* + = forøgelse af kassebeholdningen og - = forbrug af kassebeholdningen.

Momsandelsprocenten på 85 medfører, at der kan udbetales anlægstilskud på i alt 28.925.000 kr. til Bornholms Museum, hvilket svarer til en kommunal nettoudgift på 24.007.750 kr.

Bevillingsmæssige konsekvenser vedr. anlægstilskud til Bornholms Museumscenter i Rø. Indstillingspunkt b)

Ændringen af anlægsbevillingens formål gør, at den nuværende anlægsbevilling til anlægstilskud til Bornholms Museumscenter i Rø reduceres, således at anlægsbevillingen svarer til det nuværende forbrug (tabel 5).

Tabel 5 Ændring af anlægsbevilling (i hele kr.)

Udvalg	Center	Projekt	U/I	Eksisterende bevilling	Ændring	Korrigeret bevilling
FKLU	MPK	Bornholms Museumscenter i Rø	Udgift	7.081.000	-3.000.000	4.081.000
Ændring af anlægsbevilling i alt				7.081.000	-3.000.000	4.081.000

Når der foreligger projektregnskab fra Bornholms Museumsfond vedrørende projektet Bornholms Museumscenter i Rø, vil der blive udarbejdet anlægsregnskab til kommunalbestyrelsens godkendelse, jf. Kasse- og Regnskabsregulativets bilag 5.4.1.

Resterende rådighedsbeløb, der ikke er benyttet

Under forudsætning af godkendelse af anlægsbevillingen i indstillingspunkt a) vil der være et resterende rådighedsbeløb på 5.026.200 kr. (tabel 6).

Tabel 6 Rådighedsbeløb (i hele kr.)

Disponering	År	Beløb
Afsat beløb til Bornholms Museum (ekskl. miljørapport)	2014+2020	33.115.000
Anlægsbevilling Bornholms Museumscenter i Rø. Pkt. b)	2017, 2020, 2022, 2025	-4.081.000
Nuværende rådighedsbeløb	2025	29.034.000
Indstillet anlægsbevilling til Nyt Bornholms Museum. Pkt. a)		-24.007.800
Resterende rådighedsbeløb		5.026.200

Det resterende rådighedsbeløb svarer hovedsageligt til det beløb, der fremkommer ved benyttelse af den kommunale momsrefusionsordning. Momsfordelen medfører, at der er tale om en lavere nettoudgift for kommunen.

Det ubenyttede rådighedsbeløb på 5.026.200 kr. i 2025 afsættes i en pulje til samme formål, og vil kræve en fornyet politisk behandling i forhold til formål og anvendelse (tabel 7).

Tabel 7 Tillægsbevilling til rådighedsbeløb/budgetændring (i hele kr.)

Udvalg	Center	Projekt	U/I	Budget år	Budget år	Konsekvenser i overslagsår		
				2025	2026	2027	2028	2029
Tillægsbevilling/budgetændring:								
FKLU	MPK	Pulje til museumformål	Udgift	5.026.200	0	0	0	0
Finansiering:								
FKLU	MPK	Bornholms Museumscenter i Rø	Udgift	-5.026.200	0	0	0	0
I alt				0	0	0	0	0
Kassebeholdningen *				0	0	0	0	0

* + = forøgelse af kassebeholdningen og - = forbrug af kassebeholdningen.

Supplerende sagsfremstilling til KB 27.11.2025

Økonomi- og Klimaudvalget besluttede den 12. november 2025, at sagen ”Anlægsbevilling til anlægstilskud til Nyt Bornholms Museum” skulle tilrettes, så den kan behandles som et åbent punkt på kommunalbestyrelsens møde den 27. november 2025.

På den baggrund har administrationen redigeret den sagsfremstilling, der blev behandlet i Fritids-, Kultur- og Lokalsamfundsudvalget den 6. november 2025 og i Økonomi- og Klimaudvalget den 12. november 2025.

I den åbne sagsfremstilling er afsnittet om udbetalingsplanen omskrevet. De oplysninger, der vedrører den aftalte købssum mellem Bornholms Museum og Inhouse A/S for ejendommen Sdr. Hammer 4 i Nexø, er udeladt, og teksten er tilpasset, så udbetalingsplanen fortsat fremstår sammenhængende.

Den version af sagen, der tidligere blev behandlet i udvalgene, er vedlagt som lukket bilag. I bilaget er det oprindelige afsnit om udbetalingsplanen markeret med gult.

Hvad angår bilag er bilaget Perspektiv– Nyt Bornholms Museum – åbnet, mens øvrige bilag fortsat holdes lukket.

Præcisering af kommunens mulighed for at yde anlægsstøtte

Administrationen vurderer, at der er behov for at præcisere kommunens muligheder for at give anlægsstøtte til den del af Museet, der omhandler Museum+ incl. cafedriften.

Det fremgår af prospektet for det nye museum i Nexø, at det skal være muligt for offentligheden at gå direkte ind i museets velkomstråde og fx købe kaffe i museumscafeen. Det er vigtigt at sikre, at kommunens anlægsstøtte gives i overensstemmelse med kommunalfuldmagtsreglerne.

På den baggrund vil administrationen tydeliggøre i tilsagnsbrevet, at såfremt cafeen bliver tilgængelig for andre end museets betalende besøgende, eller inviterede deltagere i særarrangementer, skal der ske en faktisk og retlig adskillelse af museet og cafeen, fx ved en ejerlejlighedsopdeling af matriklen, således at anlægsstøtten udelukkende gives til museumsdelen.

Bilag

Prospekt - Nyt Bornholms Museum

Punkt 11: Ændring af styrelsesvedtægten for Bornholms Regionskommune

25/19069

Sagsgang

Kommunalbestyrelsen beslutter.

Formål med sagen

Kommunalbestyrelsen skal beslutte, om styrelsesvedtægten skal ændres med virkning fra 1. januar 2026 som følge af ønsker om en ændret udvalgsstruktur fra de konstituerende parter efter valget den 18. november 2025.

Indstilling

Kommunaldirektøren indstiller, at

- forslag til ændret styrelsesvedtægt pr. 1. januar 2026 videresendes til andenbehandling

Beslutning Kommunalbestyrelsen den 27-11-2025

Godkendt.

Sagsfremstilling

Den nye kommunalbestyrelse for valgperioden 2026-2029 kan kun konstituere sig i overensstemmelse med en styrelsesvedtægt, som er lovligt godkendt på tidspunktet for det konstituerende møde (planlagt til den 11. december 2025).

Liste A, F, K, O og V (19 mandater i alt), som udgør et flertal af kommunalbestyrelsen pr. 1. januar 2026, har fremsat en række ønsker til ændring af kommunens styrelsesvedtægt.

Den siddende kommunalbestyrelse skal tage stilling til, om kommunalbestyrelsen kan efterkomme ønskerne og ændre kommunens styrelsesvedtægt, inden det konstituerende møde den 11. december 2025 og med virkning fra 1. januar 2026.

Kommunalbestyrelsen beslutter ændring af styrelsesvedtægten ved 2 behandlinger med mindst 6 dage imellem. Det er forudsat, at ændringsforslaget vil blive behandlet på kommunalbestyrelsesmøder den 27. november 2025 og 11. december 2025 (ekstraordinært indkaldt).

Ændringer

Der nedsættes følgende udvalg:

Økonomiudvalget – 9 medlemmer inkl. borgmester, som er født formand

Børne- og Skoleudvalget – 5 medlemmer

Social- og Beskæftigelsesudvalget – 5 medlemmer

Ældre- og Sundhedsudvalget – 5 medlemmer

Miljø- og Erhvervsudvalget – 5 medlemmer

Kultur- og Lokalsamfundsudvalget – 5 medlemmer

Økonomiudvalget

Udvalget varetager de opgaver, der er henlagt til økonomiudvalget ved lov, herunder den overordnede planlægning for kommunen. Derudover varetager udvalget opgaver vedrørende den strategiske forvaltning af alle kommunens fysiske aktiver og spørgsmål vedrørende trafikbetjeningen af Bornholm, EU-samarbejder samt regionale og internationale samarbejder.

Børne- og Skoleudvalget

Udvalget varetager opgaver på dagtilbuds- og skoleområdet, samt opgaver på det almene børneområde, der vedrører børn og unge samt deres familier, herunder sundhedsplejen, SSP-samarbejde og tilsyn.

Det specialiserede socialområde (børn) er flyttet fra Børne- og Skoleudvalget i den gældende styrelsesvedtægt til Social- og Beskæftigelsesudvalget.

Social- og Beskæftigelsesudvalget

Udvalget varetager opgaver på det sociale og beskæftigelsesmæssige område, herunder det specialiserede socialområde, det samlede beskæftigelsesområde og Borgerservice.

Social- og Sundhedsudvalgets opgaver er blevet fordelt på 2 nye stående udvalg, Social- og Beskæftigelsesudvalget og Ældre- og Sundhedsudvalget.

Samtidig er Erhvervs-, Bolig- og Beskæftigelsesudvalgets områder blevet fordelt i 3 nye stående udvalg, Social- og Beskæftigelsesudvalget, Miljø- og Erhvervsudvalget og Kultur- og Lokalsamfundsudvalget.

Beskæftigelses- og borgerserviceområdet er således flyttet fra Erhvervs-, Bolig- og Beskæftigelsesudvalget til Social- og Beskæftigelsesudvalget.

Det specialiserede socialområde (voksen) er flyttet fra Social- og Sundhedsudvalget til Social- og Beskæftigelsesudvalget.

Der er sket en sproglig tilretning af opgavebeskrivelsen for udvalget.

Ældre- og Sundhedsudvalget

Udvalget skal varetage opgaver på ældre- og sundhedsområdet samt på sundhedsfremme og forebyggelsesområdet.

Social- og Sundhedsudvalgets opgaver i den gældende styrelsesvedtægt er blevet fordelt på 2 nye stående udvalg, Social- og Beskæftigelsesudvalget og Ældre- og Sundhedsudvalget.

Rusmiddelområdet er flyttet til Social- og Beskæftigelsesudvalget. Ellers ligger bl.a. sygepleje, ældrepleje, visitation, hjælpemidler, genoptræning og fysioterapi i Ældre- og Sundhedsudvalget.

Endelig er formanden for Ældre- og Sundhedsudvalget også kommunens repræsentant i Sundhedsråd Hovedstaden, jf. styrelsesvedtægtens § 18.

Miljø- og Erhvervsudvalget

Udvalget skal varetage hovedparten af de opgaver, som i dag varetages af Natur-, Miljø- og Planudvalget i den gældende styrelsesvedtægt, herunder områderne affaldshåndtering, kollektiv trafik, alle myndighedsområder indenfor miljø, veje, byg, byfornyelse, klimatilpasning m.v.

Erhvervsområdet flytter fra Erhvervs-, Bolig- og Beskæftigelsesudvalget til Miljø- og Erhvervsudvalget.

Opgaver vedrørende drift af kommunens ejendomme og anlæg, kommunens byggeopgaver og bygherrefunktion samt hele beredskabsområdet flytter fra Natur-, Miljø- og Planudvalget til Kultur- og Lokalsamfundsudvalget.

Kultur- og Lokalsamfundsudvalget

Udvalget skal varetage opgaver på fritids- og kulturområdet, herunder det strategiske samarbejde med lokalsamfundene.

Opgaver vedrørende drift af kommunens ejendomme og anlæg, kommunens byggeopgaver og bygherrefunktion samt hele beredskabsområdet flytter fra Natur-, Miljø- og Planudvalget til Kultur- og Lokalsamfundsudvalget, herunder blandt andet drift og byggeri, udlejning, bortforpagtning, redningsbreds-kabet, rengøring og produktionskøkkener.

Opgaver på boligområdet flytter fra Erhvervs-, Bolig- og Beskæftigelsesudvalget til Kultur- og Lokalsamfundsudvalget. Dette omfatter opgaver i medfør af lov om boligforhold, fx bopælspligt, samt støttet byggeri, herunder almene boliger.

Udvalget varetager også opgaver vedrørende boligudvikling. Opgaven vedrørende boligudvikling skal koordineres med Miljø- og Erhvervsudvalget samt Økonomiudvalget, som har ansvaret for kommunens planlægning.

Udvalget skal endvidere bidrage med forslag til de stående udvalgs dialog med civilsamfundet.

Vederlag til udvalgsformænd mv.

Udvalgsformænds vederlag skal fremgå af styrelsesvedtægten. Ud over vederlaget til formændene for de stående udvalg, skal styrelsesvedtægten angive vederlaget til formanden for Børne- og ungeudvalget og formanden for Folkeoplysningsudvalget.

Der er ikke lagt op til nogen ændringer i niveauet for vederlagene i forhold til den gældende styrelsesvedtægt.

Vederlagene til udvalgsformænd og -næstformænd, udvalgsformænd og -medlemmer af særlige udvalg nedsat i medfør af kommunestyrelseslovens § 17, stk. 4, samt menige medlemmer af økonomiudvalg og stående udvalg må maksimalt udgøre 275 % af borgmesterens vederlag.

Vederlagene fastsat i udkast til styrelsesvedtægt udgør 91,25 % af borgmesterens vederlag.

Forudsat at den nye kommunalbestyrelse fastsætter vederlagene til udvalgsmedlemmer til samme niveau som i dag, vil de samlede vederlag udgøre 171,25 % af borgmesterens vederlag. Vederlag til viceborgmesteren medregnes ikke i de 275 %.

Vederlagene holder sig således inden for den lovmæssige ramme.

Det bemærkes, at de samlede vederlag i styrelsesvedtægten på nuværende tidspunkt udgør ca. 150,25 % af borgmesterens vederlag.

Det skal endvidere bemærkes, at kommunalbestyrelsen i forbindelse med udmøntning af budget 2025, på sit møde den 19. december 2024 besluttede at reducere vederlaget til de 5 formænd for de stående udvalg fra 21 % til 17 %, samt sætte vederlaget op fra 3 % til 5 % til formanden for Børne- og ungeudvalget og fra 2 % til 3 % for formanden for Folkeoplysningsudvalget.

Øvrige ændringer

Repræsentation i Sundhedsråd Hovedstaden

Kommunens repræsentation i Sundhedsråd Hovedstaden blev allerede ved kommunalbestyrelsens seneste godkendelse af styrelsesvedtægten, den 9. oktober 2025, beskrevet i et nyt Kapitel VI. Sundhedsråd. I den foreliggende version er det præciseret, at det er Ældre- og Sundhedsudvalget, hvis formand bliver repræsentant i Sundhedsråd Hovedstaden.

Borgerrådgiver

Kommunalbestyrelsen har i budgettet for 2026 besluttet at oprette en borgerrådgiverstilling. Rammerne for borgerrådgiverens arbejde skal fremgå af styrelsesvedtægten. Der er således tilføjet et Kapitel VII, der hedder "Borgerrådgiver" og § 19 fastlægger rammerne for borgerrådgiverens arbejde, herunder de særlige referenceforhold.

Økonomiske konsekvenser

Der er afsat 6.250.866 kr. i budgettet for 2026, som skal dække alle ovennævnte vederlag, herunder også fast vederlag/tillægsvederlag til kommunalbestyrelsesmedlemmer, vederlag til viceborgmester, vederlag til stedfortrædere ved medlemmers lovlige forfald, ATP/AUB, feriepenge, eftervederlag og vederlag til § 17, stk. 4-udvalg.

Det kan oplyses, at borgmesterens vederlag for 2026 udgør 1.105.483 kr. med forbehold for en endnu ukendt satsregulering pr. 1. april 2026.

Det er administrationens vurdering, at de fastsatte vederlag i styrelsesvedtægten samt de forventede vederlag til viceborgmester og udvalgsmedlemmer samt forventede vederlag til et § 17 stk. 4-udvalg ikke kan afholdes inden for budgettet.

Det skønnes, at der vil være en ubalance på ca. 0,4 mio. kr. alt efter størrelsen på satsreguleringen pr. 1. april 2026. Der følges op på den skønnede ubalance i forbindelse med budgetopfølgningen pr. 30. april 2026.

Bilag

Styrelsesvedtægt pr. 10. oktober 2025

Udkast til styrelsesvedtægt, pr. 1. januar 2026

Punkt 12: Orientering fra formanden

Der blev orienteret om følgende:

Orientering givet.

Punkt 13: Lukket: Lukket punkt: Samlet forsikringsudbud for Bornholms Regionskommune

25/14226

Godkendt.

Punkt 14: Lukket: Lukket punkt: Salg af landbrugsjord til byudvikling

24/14493

Godkendt.

Punkt 15: Lukket: Lukket punkt: Status på tvisten mellem BOFA og HCS

25/18761

Orientering givet, idet den blev suppleret med, at status er, at kommunen ved indlevering af endeligt klageskrift til Voldgiftsinstituttet den 26. november 2025 har indledt voldgiftssag med HCS A/S Transport & Spedition.

Punkt 16: Lukket: Lukket punkt: Orientering om status for et selskab

25/6332

Helle Munk Ravnborg, Linda Kofoed Persson, Torben Kofod Ager og Kirstine van Sabben blev erklæret inhabile og deltog ikke i behandlingen af punktet.

Økonomi- og Klimaudvalgets indstilling godkendt.